労働婦人

第六冊

日本労働総同盟

Digitized by Google
Original from
UNIVERSITY OF IOWA

寫眞說明

上　野田爭議に活躍したる婦人訪問隊。

下　四月一日請願デーを期して、野田橋に集合したる三千の野田請願隊。

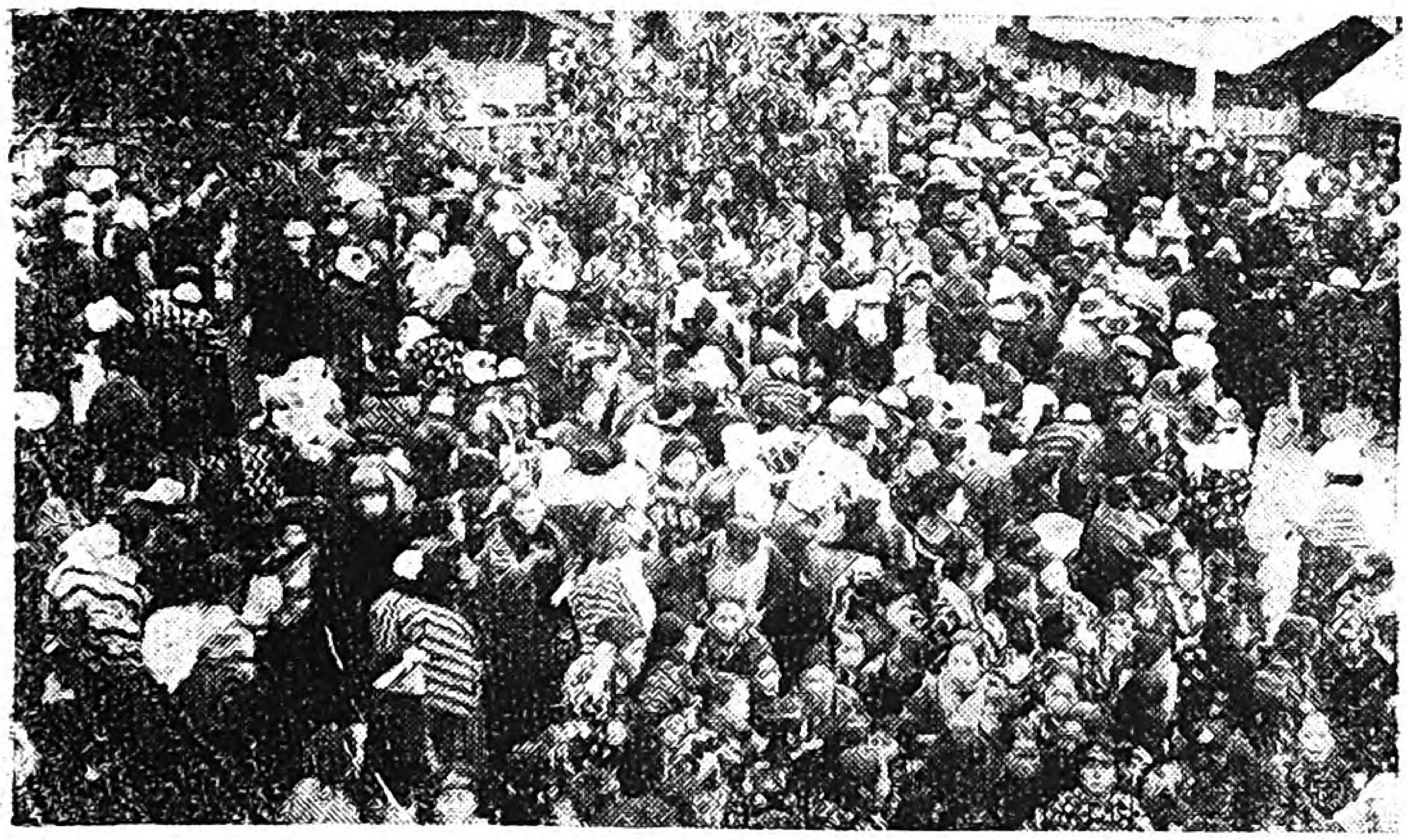

勞働婦人第六册目次

我等のメーデー……一
共產黨事件と私共の立場……二
社會とりぐ……四
野田大爭議陣中日記……六
—メーデーの歌—
いろは漫談……一〇
—知りたい言葉—
戰敗れたれど……一二
—新聞切ぬき帖—
光に向ひて……一四
日本縫工組合の大會を觀て……一八
—數へうた—
勞働婦人の實際生活……二〇
—勞働詩歌境—
—勞働相談室—
勞働小品……二四
—可憐なる同志の便り—
消費組合の話……二六
—組合旗は輝く—
小說曉は近し……三〇

Digitized by Google　Original from UNIVERSITY OF IOWA

我等のメーデー

青葉の五月
我等のメーデー
さあ姉妹よ　腕を組まう
行列は進む波濤の様に
嵐と巻き上る我等の歌聲
足どり強く進め進め
働く者のお祭り日
あゝ我等のメーデー

Digitized by Google　Original from UNIVERSITY OF IOWA

共産黨事件と私共の立場

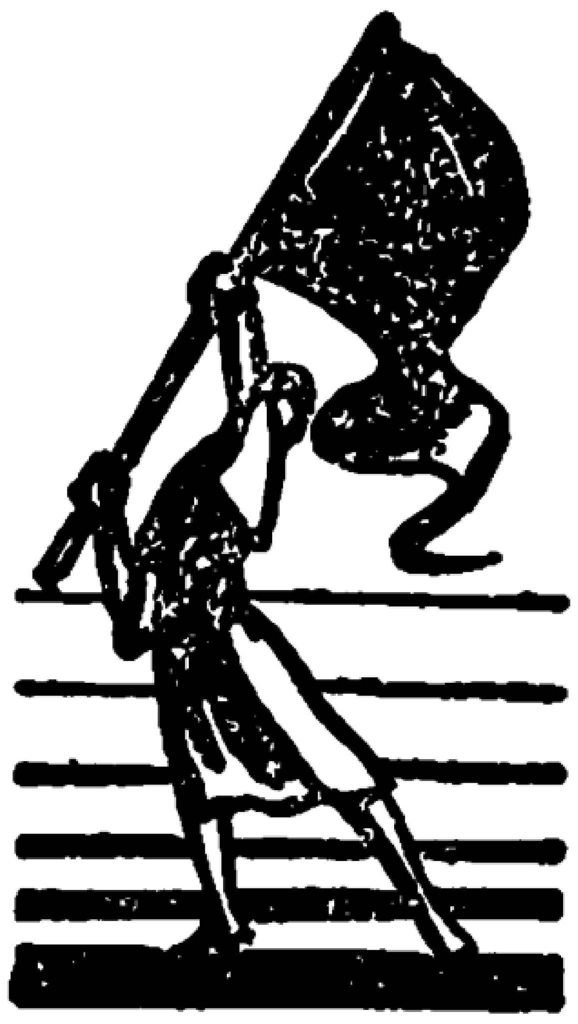

一

日本共産黨事件なるものが起きて、數百名の人々が檢擧されて居ります。これに關聯して四月十日には勞働農民黨、日本勞働組合評議會、日本無産青年同盟の三團體は政府から解散を命ぜられました。

これ等檢擧された人々や、解散を命ぜられた團體の中には個人的には立派な尊敬すべき人々も澤山あり、誠にお氣の毒に堪へません。

二

けれども私達は今迄一貫してこの共産主義運動に反對して參いりました。この爲めに私共は色々な惡口さへ云はれて來ました。而し、今後も私達は、依然として其態度に變りはありません。一體何故、かくも私共は強く共産主義運動に反對するでせうか。

三

第一に私共は、彼等が、モスコーに本部を有する第三インタナショナルの命令に依つて、すべての運動を行つて居ることに反對いたします。勞働運動が、其國の特別な事情で各々形が變るのは當然であります。

Digitized by Google Original from UNIVERSITY OF IOWA

彼等は勞働運動或は其他の社會運動の上に於いて、其國の獨立性を全々忘れて居ります。私共は、國民的立場を通じて、世界に貢献したいと考へます。彼等の樣に極端な國際運動は、間違つて居ると信じます。

四

第二に私共は、彼等の、社會の進步を無視する革命論に反對いたします。卽ち彼等は、ロシアに行はれた樣な形の革命が、何處の國でも行れるものだと信じて居るばかりでなく、これが最も正しい、否、唯一の勞働者解放運動の方法だと信じて居ります。私共は、そうは思ひません。私共は、絶へず進步することが、一番、その國に取つても、勞働階級に取つても必要な事だと考へます。また之が、行はれ得るものと信じます。そうして、絶へざる進步の爲めに、戰はねばならぬと思つて居ります。

五

彼等は、勞働階級の、お互に助け合ふ精神、力を合せ得る仕組、どんな困難な、或は大きな、或は立派な事でも仕遂げて行く能力の進步と發達を希望する前に、小數の革命家に依つて、勞働階級を引きずり廻す事を考へます。そして其煽動に依つてのみ運動をしようと致します。之私共の彼等に反對する第三の理由であります。

六

今度の樣な事件の起きた事は、今迄の政府の、政治の行ひ方が間違つて居るからです。資本家のみを擁護して、勞働階級に壓迫のみ加へて居ては、こうした不健全な祕密結社や運動が盛んになるのです。

すべての國民が、最も正しき其理想の下に、常に健實なる進步と發達を希ふ政治が行はれ、勞働運動や社會運動が育つならば、決してこんな共產黨運動の如き、勢力を得る筈のものではありません。

多數立派な青年男女が、共產黨に走るのも、實に反動的政府の重大な責任であると云はねばなりません。

Digitized by Google　Original from UNIVERSITY OF IOWA

社會とりぐ

齋藤健一

逃げ出した籠の鳥

四月二日に、白蓮女史を頼つて、吉原の娼妓が、廓を逃げ出して來て、我勞働婦人聯盟で取扱ひました。その翌日も、別な方面からやはり、同じ境遇の婦人がやつて來ました。この白蓮さんの處へは一二年前にも、同じことのあつた事があります。

世の中で、何が氣の毒と云つて、こう云ふ種類の婦人程氣の毒な境遇の者はありません。こゝで私は、この悲慘な生活狀態を、書き連ねる勇氣を持つて居りませんが、どうして、こんな野蠻な制度が存在するでせうか。理由は色々あるでせう。而し最大な理由は、貧乏が社會に巣喰つて居る事です。

百姓や勞働者の生活が、娘の貞操を賣らねばならぬ程の慘めなものだからです。又、多數の男子勞働者が、其收入が少い爲めに、家庭を持つことの出來ない樣な境遇に置かれて居るからです。それ故買淫制度は、資本主義社會を支へる大きな柱の一つだと云はれて居ります。

而し、日本の樣に、其一切の自由を束縛して、籠の中に入れて置くような公娼制度（遊廓制度）は、世界の文明國の中には有りません。この公娼制度よりも、まだ私娼制度の方が、弊害が少いし、より人道的であると云ふので、之が廢止を叫んで居る人々

Digitized by Google　Original from UNIVERSITY OF IOWA

があります。

先年、憲政會内閣の時には、多少この精神に基いて、少しばかり遊廓制度に制裁を加へた樣でした。けれども、日本全國には、今尚數萬の娼妓がありその吸血鬼の樓主は、市會議員となり、府縣會議員となり、國會議員となつて居る有樣です。

公娼、私娼制度を通じて、資本主義の下に作り出される貧乏の、最も悲慘なる方面を、マザ〳〵見せつけられるのですが、而し、私はかような社會制度にのみその罪を歸する事は出來ぬと信じます。人類の道德的進歩がなければ、何等かの形に於いてか、かゝる制度の出現は止むを得ぬ事となるのです。殊に男子の道德精神の向上に就いて、私共は深く反省し度いと思ひます。逃げ出した籠の鳥。こんな新聞記事を見る度に、暗然とした氣持ちになるのは、あながち悲慘なる事實に對する同情心からばかりでなく、資本主義に對する義憤ばかりでなく、お互ひの精神の中に存在する不道德性を、明らかに認めらるゝからであります。

時代おくれの店員待遇

先日、東京の有名な大きな本屋の小僧さんが、ストライキをやりました。政府はこのストライキに教へられて、店員の待遇をよくする爲めに努めると云ふ話ですが、工場鑛山其他の勞働者は、まだ團結の力で、待遇改善に努力する事も出來、まだ世間でも、比較的よく注意して見ますが、多く忘れられて居るのは店員の待遇であります。三越、松坂屋の如き大百貨店は別ですが其他は德川時代からひきついだ昔のまゝの狀態にあるのが、殆んど大部分であります。小僧さん、番頭さん、吉どん、久どんと呼ばれて、その店の附屬品の樣に取扱はれて來ました。今後このまゝでは濟まぬのは當然であります。

Digitized by Google　Original from UNIVERSITY OF IOWA

メーデーの歌

——（アムール河の譜）——

秋田雨雀作

（一）
聞け萬國の勞働者
轟き渡るメーデーの
示威者に起る足どりと
未來を告ぐる閧の聲

（二）
汝の部署を放棄せよ
汝の價値に目覺むべし
全一日の休業は
社會の虚僞を撃つものぞ

野田大爭議「陣中日記」

生野嘉三郎

三月廿四日。晴

今日は野田町立小學校の卒業並に修業式だ。六百名の盟休兒童を擁する我が勞働少年少女軍も、修業式をする。幼き同志は何れも嬉々として喜ばしさう。小さい一年二年の少女軍は髪に赤いリボンをつけて、袴をはいてニコ／＼してゐる。爭議中とは云へ、榮ある一年一度の修業式に列する我が子の上を想ふ親心、爭議の成行を氣遣ひ乍らも、いゝ着物を着たのを喜ぶ可憐な兒童の心を察して、自ら涙が滲む。十時我等の講堂（實は爭議團第一集合所の野田劇場）に繰込む。父兄を合せて二千人の盛大な式であつた。各補導者の訓辭があつて、兒童代表の答辭があつた。更に勇氣を奮つて父母と共に戰に立つの決心を述べ、盟休の結束を堅く誓ふ辭には、顔を上げる者もなかつた。慰問品のノート及び鉛筆を兒童にわけた。式が終つて大慰安會に移つた。卅三組の番組を次々に兒童が立派に出演した。中でも高等科男生徒の「メ

Digitized by Google
Original from
UNIVERSITY OF IOWA

（三）
永き搾取に悩みたる
無產の民よ蹶起せよ
今や廿四時間の
階級戰は來りたり

（四）
起て勞働者奮ひたて
奪ひ去られし生產を
正義の手もて取返せ
彼等の力何ものぞ

（五）
我等が步武の先頭に
揭げられたる自由旗を
守れメーデー勞働者
守れメーデー勞働者
（をわり）

ーデーの前夜」は素晴らしい出來榮であつた。筋は、久しくストライキがつゞいて、遂に醬油會社々長森を完全に勞働組合員の前に屈服さした爭議の解決日が丁度メーデーの前夜であつた。解決いかにと片づをのんで待つてゐた爭議團員は大勝利解決の報を得て、凱歌は期せずして『聞け萬國の勞働者轟き渡るメーデーの……』メーデー歌が嵐の樣に卷き起つて幕。少さい拍手がしばし鳴りもやまなかつた。

三月三十一日。曇

明日は淸水公園で曲乘飛行大會があるとの事。だが爭議團ではそんな事どころではない。明日は、請願デーとして、爭議團では家族盟休小學生等併せて六千人から成る請願隊を組織して大擧東京迄十三里を步きつゞけて、內務省へ押かけ樣とするのだ。午前九時例の如く朝禮式をして、明日の注意をして後、『明日は飛行機が揚る。皆さんは見たいか？』と聞いたら

『飛行機なんか見たかありません。』

『明日は死んでも請願に行きます。』

『途中で斃れても構ひませんから伴れて行つて下さい』

Digitized by Google　　Original from UNIVERSITY OF IOWA

メーデーの歌

――(アムール河の譜)――

赤松克麿作

(一)
櫻は散りて貴人等の
榮華の夢のさめし時
青葉の風の送り來し
プロレタリヤの紀念祭

(二)
人類文化の柱なる
此の双腕をさしのべて
天下に示せ我々の
意氣と希望と友愛を

と小さい口に叫び、鼻意氣は頗る荒い。何と健氣なる事よ、彼等も飛行機を見たくない事はあるまい。而もそれを強いて抑へてゐるのだ。何と云ふいぢらしい心根ではないか、だが一年生の中には『飛行機を見に行きたい』と答へた者もあつた。尤もだ。尤もだ。それが本當なのだ。だのに彼等の大部分は『見たくない』とはつきり云ふ。彼等をそうさせたのは一體誰だ。

四月一日。曇

今日ぞ待ちに待つた請願デーだ午前六時と云ふに、もう野田橋の袂には、盟休兒童、家族が、千餘名も詰めかけてゐる。幼兒を背負つた妻あり、杖をついた老婆ありいづれも草鞋に脚絆、握飯の辨當腰に頬冠りと云ふ輕い裝立ち、勇氣凛々しく互に元氣よく『お早う行かうよ』と交す。時は進み、人數は續々增へる。目色をかへた警官が右往左往する。最前線の兒童の一隊は活潑に總同盟歌、勞働歌を始める。一同之に和す。警官が制すれば制する程、歌聲は高く大きく力強くなる。時に幹部總檢束の報傳はり全員殺氣立つ。かくて午前九時に出發中止解散と云ふ彈壓命令は下され、全員怨を呑んでそれ〳〵引上げた。更に再起を期して。

Digitized by Google
Original from UNIVERSITY OF IOWA

（三）

暴虐無道の資本主義
屠る使命は我にあり
友よ今日の日もろともに
かたく誓はん自由戰

（四）

あゝ今日の日は萬國の
同志の意氣も天を突き
敵の牙城にせまるらん
健やかなれや同志等よ

（五）

あゝメーデーは何の日ぞ
世界の敵のおそるゝ日
世界の味方が祝する日
正義の赤旗ひらめく日　（をはり）

四月四日。晴

勞働小學校の新學年最初の授業をなす。兒童も、新學年の書物を廣げて、一生懸命だ。流石に爭議中だけあつて、大抵はお古を利用してゐる。今夜松戸町常盤館に於て會社糺彈反動政府反對の大演説會を開く。少年辯士として少年軍の横川樺一君を遣る。松戸署、野田署は共同してこの少年辯士の出演を干渉し妨害した。遂に無念の涙をのんで演壇に立てなかつた。警察は何故に、少年辯士の演説をそれ程迄に恐れてゐるのか？

四月五日。晴

一日の請願は奴等の爲に喰い止められた。然しそれ位の事で屈する爭議團ではない。全部行けなかつたら代表をして目的を達せしめ様と、家族代表十名、婦人部代表七名、兒童代表三名計廿名の婦人は使命を帶びて出發せんとしたが署長始め總動員をして、野田驛を圍み、暴力をもつて追ひはらつた彼等の狼狽振りは聊か滑稽だ。しかし、今に見よだ。盟休一年生が今日はじめて仲間入り、敎へざるに早や、總同盟歌、爭議團歌をよく歌つてゐる。然して、會社を憎み、爭議團の勝利を信じてゐる可愛ゆい同志よ。あゝ涙なくして誰がこの光景を見得るか！

Digitized by Google　Original from UNIVERSITY OF IOWA

勞働 いろは漫談

木村盛

つえとなり柱ともなる組合旗

老いたる勞働者よ。組合旗は君の杖である。病める勞働者よ。組合旗を杖に健康を得られよ。疲れたる勞働者よ。憩ひの杖として組合旗は君の爲めに樹つて居る。

職を失ひたる勞働者よ。組合旗の下のみ君の家である。傷つき倒れ囚はれて臥す我が同志よ。君の爲めに組合旗は高く永遠に輝やいて居る。

強よき者よ組合旗を守れ！　烈風吹き荒さびて、旗の千切るゝとも竿は銀鎗として君の手に立てらるゝではないか。紅ゐの血潮たぎるそ

知りたい言葉

インターナショナル　國際社會主義團體を略して言つた言葉であるこれは世界を資本主義から社會主義にしやうとする團體であるが、然しそれにも三つのものがある。

即ち第一インターナショナル、第二インターナショナル及び第三インターナショナルで、第一のはこの種の團體がはじめて出來たので第一と云つてゐるのである。英國で一八六四年に組織され九年後なくなつて今はない。第二は一八八九年に出來た萬國社會黨大會のことを云ふ。然るに第二が餘り穩健だと云ふので第三が出來た。こ

の心。灼熱の强よきその心。その心こそ組合旗の心ではないか。組合旗と共に進め！

ねてもさめても食ふ心配

痩せてしなびた乳房をくわへて、漸やく泣きやんだ子が、寢入つた樣子。ワンタン屋のチヤラメラの音が腸にしみ通る如く夜氣に震うて行く。質屋へ持つて行く物もなくなつた。やけにあふつた電氣ブランも、十錢丈けのキ、めしかなくて、徒らに明日の暮しが身を襲つて來る。

「醫者へ幾ら持つて行くんだ？」
「六十錢は要るでせう」
「此子の命一日六十錢也か！」
「私が仕事に行けるとね、いゝんだけど」
「そうしたら一家皆殺しぢやないか」
「どうして？」
「金が目的ぢやないんだよ。生命だよ！」

れはロシアのレーニン等を中心に出來た革命による世界の共產化の運動で、即ち共產黨の運動である此頃日本で共產黨檢擧事件と云ふ大問題か持ち上つて居るが、あれは第三インターナショナルに屬する人達が檢擧されたのである。

左傾、右傾　ドイツの議會で、代議士で急進的な主義を奉じてゐる人達の座席は左にあり、保守的な人達の座席は右の方にある。そこからして、一般に社會主義でも急進的な傾向のあるのを左傾と云ひ、健實な傾向のを右傾と云ふ。總同盟が右傾と言はれ、第三インターナショナルを奉じる人達が左傾と言はれるのはこの理由からである。

Digitized by Google　Original from UNIVERSITY OF IOWA

戰ひ敗れたれども

——血涙に染められたる野田大爭議——

我日本勞働運動の歷史上に、かつて、かくも、深刻なる、かくも規模の大なる例を見なかつたばかりでなく、全世界の爭議史上にもまれなる野田の大爭議は、四月廿日をもつて、最後の幕を閉づるに至りました。野田の大爭議は、只單に、一野田醬油會社對我野田支部の爭議ではなく、實に、全日本の反動的資本家對、全日本の勞働者の二大陣營の階級戰の尖鋭化であつたのであります。會社は、反動的政府の後援を賴みとし、あらゆる陰險惡辣な手段をもつて壓倒的に彈壓して來ました。しかし

しかし、我野田の一千三百の同志は、屍を曝す迄の決心をこめて實に最後迄よく鬪つたのであります。全日本の無產階級もこぞつて野田にその戰鬪力を集中して敵にあつたのでありましたが、惜しい哉、戰は味方に利あらずして、

新聞切ぬき帳

婦人の進出に男子顔色なし

山口縣に村農會總代に婦人十八名（十九名中）を有する柚野村があり、又今度養蠶組合の役員全部を婦人が占めた神代村がある。いづれも選擧によつて擇ばれたので、男子側は顔色なき有樣である。

△　△

まさに婦選の第一歩を田中首相の郷里からふみ出されたのはうれしい。都會のモダンガール共顔色ありや。

國際勞働會議に出席する勞働代表及顧問が任命されました

——スイス國ジュネーブにおける

Digitized by Google　Original from UNIVERSITY OF IOWA

恨をのんで、旗をまかねばならなくなりました。全世界をあげての反動的空氣の漲ぎつてゐるの時、あゝ我等の前途は仄曉の光は、しばしその影をひそめざるを得なかつたのであります。戰ひつくして倒れたのであります。血に彩らた屍を、勞働運動史上に曝したのであります。由來醸造勞働組合野田支部は、組合組織後六年の星霜をかさね、粒々辛苦の末其訓練の周到なる點に於いて結束の固きに於て、敎育に專ら力をそゝげる點に於て、實に我總同盟の誇りであつたのであります。爾來再度の爭議には、いつも常勝將軍の面影を保つてゐたのでありましたが不幸、全家族六千人、主婦も、兒童も悲風慘雨をくゞつて半歳の間一家を擧げて戰線についた今度の爭議は、一時一歩退却の餘儀なきに到りましたけれども、野田の同志の鬪志は、尙焰々と燃えつゝあります。光は更に高く野田の大空に輝やいて居ります。野田の同志は涙を流さない。齒を喰ひしばつて『本統の戰は今日からだ』と再び起つ日の準備にとりかゝつて居ります。姉妹は『組合をつぶすな。屍をもつて守れ』と絶叫しました。子供は『親の仇をこの手で討つぞ。七度生れ代つて會社をこらすぞ』と燃ゆる言葉で誓ふたのであります。

第十一回國際勞働總會――

勞働者代表　米窪滿亮氏（日本海員組合庶務部長）

顧問　山内鐵吉氏（總同盟大阪聯合會主事）

同　島田藏良氏（舞鶴共立會會長）

尙、國際勞働會議は來五月卅一日より約二週間開かれます。議案は

（一）最低賃銀制度決定機關に關する條約案並に勸告。

（二）災害豫防に關する條約案並に勸告の二つです。

婦人に參政權を與へよ

――東都各婦人團體共同主催
婦選獲得大演說會――

三月二十一日、芝區協調會館において第一聲をあげました。我勞働婦人聯盟からは日本縫工組合砂塚よし子さんが溢るゝ熱をもつて勞働婦人の叫びを大衆に訴へました。

Digitized by Google　Original from UNIVERSITY OF IOWA

光に向ひて

野田の親愛なる姉妹よ

日本縫工組合　砂塚よし子

野田の同志よ！　私達の勞働祭メーデーも近づいた。爭議以來すでに半歳、あらゆる苦難を乘り切つて勇敢に突進してゐる野田の同志に、私達は何と辭を送つていゝか、感謝していゝかわからない。我々の爲に戰つてくれてゐるんだ。我々の代りに苦難をなめてゐるんだ。まだ正義は死んで居ない。創造と自由の精神は燃えてゐる。我々正しい勞働をしてゐる者だけが社會に向つて要求する權利がある。ごまかしの無い生活を營み、正しく働いてゐる者丈が、この社會の不正邪惡に對して眞に憤る事が正當である。どうぞ野田の同志よ。私達の正義の爲に、飽く迄茂木と戰ひ、全無產階級の旗印を高く押し立てゝ下さい。

『永く虐げられし婦人よ奮ひ立て……』

全婦人勞働者も共に立つて、野田の同志の後から强ひ腕でつっぱらう。同志よ、元氣よくメーデーを迎へやう。

思つたまゝ

大阪紡織組合
四貫島支部　一女工

私達は今迄會社の人の言ふ事を聞きまして、一生懸命に働いた上に、まだ働けく〱、稼ぐに追付く貧乏なしと云はれるまゝに働いて居りました。しかし、いくら夜寢ずに働いた所でとても今の賃金で氣樂な生活をする事は出來ません。又世間からは紡績女工と見下げられますが、本當に見下げられ

Digitized by Google　Original from UNIVERSITY OF IOWA

るも道理だと思ひます。寄宿舎に歸れば古びた部屋をゴシ〳〵と拭かせられ、丁度會社に拭き掃除見習に來たと同樣です。私達はもつと人間らしい氣樂な生活をするには、組合の力團結の力に寄る外ありません。友と共に支部のため自分自らの爲に全力を盡しませう

勞働組合の力

勞働婦人聯盟　仲濱みよ子

勞働組合に入らない勞働者は、背骨のない動物と同じであります背骨がないばかりか、物事を正しく見る眼もなく、必要な事を云ふ口もなく、打たれても、蹴られても、打返し蹴り返す事の出來ない手も足も無い動物と同じ事であります。私達百萬の婦人勞働者も集つて力強い組合を作らねばなりません。手足をしばる鎖を切放つ力は、組合より他にないのです。會費の二十錢三十錢は、同じ二三十錢でも、燒芋や活動代に比べて何と云ふ貴い働をする事でせう。バラ〳〵の力を一つ所に集めませう。組合こそ、唯一つの私達の力の集め所であります。

春を迎へて

大阪紡織組合四貫島支部　前田カツ子

おゝ樂しき春よ。私達は苦しい中にも春を迎へました。しかし樂しい春を迎へると同時に又、重い私達の任務をも果さなければならない。私達の四貫島支部は若草です。樂しき春の時節に、廣く深く無產階級意識の根を植ゑつけねばならない。そして立派な木を育てゝ燃ゆる美しい花の下に團結の實を結ばせなければならないのが私達の義務です。だがその目的を達する迄には、幾多の會社の切崩しの受難が橫はつてゐます姉妹は堅く手をとり合つて、正義の道を步み、尊き人間性の恢復へと、光明の世界へ進みませう。

紡織吾嬬支部の姉樣へ

紡織組合橋場支部　田邊さと

あれでも人間か。あれ程堅い誓

Digitized by Google　Original from UNIVERSITY OF IOWA

ひをしておき乍ら、今になつて友愛の手からのがれて、可弱い婦人組合員を殘して、惡魔の様な資本家の下に、兩手をつくなんて、弱腰の男子もあるものだ。絞首臺の露と消えるとも、同志の爲どこ迄も奮闘するぞと云ふたのは誰だ。大言をはいておき乍ら、よくもよくも裏切られたものだ。恥知らず恩知らず、絞首臺の露どころか、工場の齒車の露となりそうな行動をとつておるではないか。わからずや思ひ出せ。去年の橋場支部の大ストライキ中の事を。熱心な吾嬬のお姉様方が、同志の爲なら一つしかない生命をもいらないと仰有つて、あの風の日、雨の日、風になぐられ、雨にたゝかれて、一日の勞働を終えて、疲れもおひとひなく應援に來て、力づけて下さいました事を。その上この寒い日に、暗い獄屋につながれておられるお兄樣方の前としても、裏切られない筈ではないか。吾嬬の御姉樣方、どうぞ許して下さい。不屆者を出した事をね。そして尚一層私達橋場支部の姉妹を眞の妹と思つて愛して下さい。お姉樣、正義と友愛の二本の腕で今迄の樣に力づけて下さい。元氣づけて下さい。

組合に加入しての感想

大阪紡織組合四貫島支部　守屋　久野

私が組合に入りましたのは、去年の東洋紡績の大爭議の時でありました。私は今から六七年前に「無産者を解放せよ。メーデーに參加せよ」と公園や大道で演說を聞きましたが、私の通つてゐる工場に組合があるのやら、ないのやらそれすら知りませんでした約三年程前に組合のある事を知り又爭議より何ヶ月か前に婦人の方々も入會せられるのを知りましたが、內氣の心の弱い私は進んで加入する氣にもならず、心ならずも月日を送つてゐる中、爭議になつた譯でした。爭議中に組合の幹部の方々に、如何に今日の社會が間違つてゐるかと云ふ事を敎へら

Digitized by Google　Original from UNIVERSITY OF IOWA

れて、資本主義の社會制度を 私達働く者の腕で改革しなければならない事をハッキリと知ると同時に、自分の如何に無智無自覺であるかを恥入る次第です。今後は先づ、婦人勞働者解放から、眞先きに叫ばうと思つて居ります。

新社會へ

福山紡績組合　一 女 工

野田で戰つてゐる姉妹の事を私は夢にも忘れた事はありません。生きるために固い結果をつゞけてゐる姉妹の健氣さは日本の勞働者全體に代つて資本家に威力を示して下さるものと、深く御禮申上ます。皆樣の背後には、全國の勞働者が後押しをしてゐます。福山紡織組合の同志も後押しをしてゐます。勞働者の新社會への一つの峠です。乘り越えて下さい。遠く祈つてゐます。

野田の姉妹よ有り難う

製絲勞働組合　梶原　文江

實に涙が出る樣な苦勞を、可愛いゝ子供さんと共になめて、戰つて御いでになる野田の我等の同志よ！　私達婦人勞働者として、本統に發奮せしめられます。何と云ふ根强い、涙ぐましい決心でせう。女は弱い。けれども母となつて子の爲に戰ふ時は、强くなる。子供の爲に、又、世の中の貧乏人のために、貧しい者は男も女も、母も子も一つの力になつて、押しよせる壓迫をはねかへす樣にしつかりと、手をつなぎませう。野田の姉妹の雄々しい姿こそ 私 達の姿でなければなりません。

家庭の婦人も共に、良人の敵にあたる勇氣と自覺を握らねばなりません。無產階級の男女の敵は只一つ資本家階級のみであります。

Digitized by Google　Original from UNIVERSITY OF IOWA

新作 数へうた

勞働婦人よ奮ひ立て

製綱勞働 兵庫支部 政子作

一つとや　晝は働き夜はお針
勞働婦人は忙がしや

二つとや　更けた夜中に機を織る
勞働婦人はゴミの中

三つとや　民衆は目覺めて街頭へ
勞働婦人よ奮ひ立て

四つとや　慾に目のないブルジョ

日本縫工組合の大會を觀て

勞働婦人聯盟　赤松明子

日本縫工組合の婦人部には、戰鬪力に於て、また知識的に於て優れた鬪士が少くないので、私は、これらの婦人達に大きな期待を持つて、去る四月二日の大會を傍聽した。當日の呼物は「會則第十六條の終り但し書削除の件」といふ議案であつたが、之れはつまり、會則第十六條の「本組合の會費壹ケ月金四拾錢とす。但し婦人は金參拾錢とす」といふ但し以下を削除すること即ち婦人の會費を男子と同額にせんとする提案であつた。その提案の理由としては、今や婦選も與へられやうとしてゐるし、婦人も大分自覺して來てもう一人歩きも出來るやうになつたからといふ極めて根據薄弱なものであつた。私の觀る所に依れば、之れは表面の理由であつて、實際は近頃婦人がメキ〱と頭を擡げて來たので、男子組合員がそれによつて脅威を感じて感情的にこの提案をしたやうに思はれる。それに對する反對者の意見は、趣旨には賛成であるが時期尚早といふのが大部分であつた。その理由

Digitized by Google　Original from UNIVERSITY OF IOWA

ワに
勞働婦人よ團結せ

五つとや　一年増每戰へよ
勞働婦人の解放に

六つとや　無產婦人を奴隷視す
寄宿舍制度を撤廢せ

七つとや　泣く子をつれては働けぬ
乳兒の保護法こしらへよ

八つとや　やめたら手當を拂ふ樣
退職手當を制定せよ

九つとや　工場の設備や衛生や
八時間勞働實施せよ

十とや　十年叫んだ參政權
蹂躙するのかブル議員

は、自覺した者は極少數であるから、若しも會費を値上げしたならば多くの脫退者を出す怖れがあること、またその前提となるべき男女賃銀平等問題が片付けられない中にこの提案をすることは些か順序顚倒の感があることといふ二點であつた。この問題を中心に男女鬪士の間に可成り激しい論爭が繰り返されたが、婦人代議員達が、飽くまで確實な根據に立つて理路整然と男子代議員に對して肉迫したことは、一般婦人勞働者のために、萬丈の氣を吐くものであつた。唯だ惜しいことにはその態度に於て少し感情的に見える嫌ひのあつたことである。

三十分以上に亙る激論の後、この提案は保留となつたが、斯くの如き問題は婦人の自覺が進めば進む程多くなつて來る。これは婦人の自覺に伴ふ必然的現象であつて、決して婦人が生意氣になつたからでもお轉婆になつたからでもない。かういふ問題がどし〳〵起つてくることは、私達婦人勞働運動に關心する者にとつて歡迎すべきものでこそあれ、決して排斥すべきものではない。要は出來るだけ冷靜に公明正大にこの問題の合理的解決を計らねばならぬ。この合理的解決を經てこそ、始めて男女は、何のわだかまりもなく心から協力して共同の目的のために戰ふことが出來るのである。願はくば日本縫工組合の男女諸賢よ、一方婦人勞働者のために、他方日本勞働運動のために、飽く迄冷靜にまた正々堂々とこの問題の合理的解決を計られんことを。

Digitized by Google　Original from UNIVERSITY OF IOWA

勞働婦人の實際生活

――紡織勞働組合調査部――

我總同盟紡織組合の或一部の姉妹に、左の項目に對して、僞らざる御答を集めたものであります。

(一)將來勞働婦人として、どう云ふ希望を持つておいでゝすか？

(二)今、何が一番御不滿ですか？

(三)今、一番樂しみは何ですか？

(四)組合にどう云ふ事をやつて貰ひたいでせうか？

將來勞働婦人として、どう云ふ希望を持つておいでゝすか？

勞働婦人として、經濟的に獨立したいと思ふ	三七
勞働組合の發展を希望する	二九
勞働婦人の地位を向上させたいと思ふ	二六
立派な勞働婦人と成り度い	一九
世間の人に勞働婦人の健げな精神を知らしてやりたい	一一
勞働者が團結して、我等の社會と成る事を望む	九

勞働詩歌壇

春の夜に歌ふ

紡織組合橋場支部　秋山　政子

春の夜一人偲ぶは
故里の昔の夢
貧しいけれど暖かい夢
都とは云へ寄宿舍の
窓には春の花もない
あゝ母戀し春の夜

工場の一隅より

日本縫工組合　渡邊　すゞ

肋膜を多くの友の病むなれば
　咳する毎に我もかと思ふ
小學も終へじと思ふ子供らの
　工場づとめや姿いぢらし
これ丈をこれだけをとは思ひつゝ
　働くことの身にはさわりぬ

Digitized by Google
Original from
UNIVERSITY OF IOWA

女一通りの事を覺えたい	七
全勞働婦人が益々團結し度い	七
私の工場の全女工を總同盟の組合員にして慾しい	二
家庭の人となつても、組合の爲に働きたいと思ふ	二
未來の生活の安定を望む	二
勞働婦人として海外に出て働き度い	一
働いて父母に安心させたい	一
なし	二〇
合計	一七三

今、何が一番御不滿ですか？

眠むい深夜業をして手當の少ない事	二五
社會の人から、女工は人間でない樣に云はれる事	二五
收入が少い所へ、賃金引下げが有つたりするのが癪だ	一一
食堂の御飯の足りない事	一一
會社の組合切崩しが不滿	九
會社に修養機關のそなわらない事	九
勞働組合に反對する者があるのが	九
御菜のまづい事	七
風呂場に鏡のない事	五
臺が壞れても直ぐに直して吳れない	四
資本家のやり方が惡くて	四
會社で寒いのに火を吳れない事	三
組合の話が解らないのが	二
物置場に電氣の無い事	二
支部の發展しない事	一
組合員に團結力のない事	一
待遇の惡い事	一
便所の戸がよくしまらないのが	一
通勤に成れないのが	一

雨の小曲

風さくる所も
あらぬに雨降る
つとめ歸りの
停留所
いくら待てども
電車こず
はしり行く
自動車の光
強く目をいる
自動車には乘りえず
歩むは遠し
傘を持つ手の
指先きいたみ
故知らぬ
涙にじむに
雨の吹きつく……。

Digitized by Google Original from UNIVERSITY OF IOWA

洗濯場に湯のない事	一
原料が惡くて仕事が出來ない事	一
織賃が他會社より低い事	一
篗筒の中に鼠の入る事	一
賃金が取れないのに、保險金を多く引かれる事	一
勞働者に自由のない事	一
醫者が不親切な事	一
組合員がしつかりしない事	一
なし	三四
合計	一七三

今、一番樂しみは何ですか？

活動と芝居	三七
讀書	二九
裁縫	一六
日曜日	一二
音樂	一二
支部に行き勞働歌を歌ふ事	一〇
支部で勞働運動の話を聞く事	九
組合の茶話會	八
仕事がすんで體を休める事	六
休に歸つて父母と話す事	五
運動	三
部屋に歸る事	三
かるた會	三
父母からの便り	二
新聞を讀む事	一
子供の成長が樂しみ	一
なし	二二
合計	一七三

組合にどう云ふことをやつて貰ひたいでせうか？

日曜の夜業を廢し夜業手當增加	二四
婦人部の研究會や、講習會―編物、作法―を開いて下さい	二一
早く全部の姉妹が目覺める樣に組合の話をして下さい	一一

勞働相談室

（問） 脚氣の豫防法を教へて下さい。工場で立ちづめですし、だん／＼暖かくなるので、そろそろ用心しないと脚氣になりがちで苦しみます。（春子）

（答） 暴飯暴食をつゝしみ、便通をよくする樣に注意し、一年中足袋をはく樣にします。米飯より麥飯か、メンザイ飯を喰べます。米飯でもよろしいのです。之から出盛る夏蜜柑をつとめてお上りなさい。

Digitized by Google
Original from UNIVERSITY OF IOWA

二三人で出來ない事は皆組合の力でやつて下さい	
他の會社より少い賃金を上げて下さい	七
一日も早く平和な生活が出來る様に	六
夜業の土曜日を半日にして下さい	六
食器を清潔にして下さい	五
運動用其の設備	五
會社に組合を認めさせる事	六
組合發展	四
洗濯場をもう少し廣くして下さい	四
外出留めのない様にして下さい	四
組合で淋しい私達を慰めて下さい	三
組合加入の自由を認める様にして下さい	三
寄宿舍制度を改正してほしい	三
他の工場と同じ賃金にしてほしい	三
會社で食事時に湯を出してほしい	二
勤續賞與を出す様に	二
月二回位娯樂催しをして下さい	二
運動場を作つて下さい	二
風呂場に鏡をおいて下さい	二
會社で朝飯を出す様にして下さい	一
御飯を三度喰べさせて下さい	一
洗濯盥張板洗濯板を増す事	一
通勤の人に雨具を用意する事	一
保險金を勘定相當に引いて下さい	一
裏門から町迄電燈をつけて下さい	一
蒲團をふやしてほしい	一
正月五日から出る様にして下さい	一
寒い日には室に火を貰つて下さい	一
寄宿の庭をはく箒を一室に一本づゝにしてほしい	一
通勤女工の食堂を清潔にして下さい	一
なし	二七
合計	一七三

（問）ペンキが作業服について困ります。取る方法はありませんか。（すゞ江）

（答）小刀の様なもので付いた部分を靜かにかき落し、湯を煮立つた上へかざしてやはらげ、後ベンヂンか揮發油を刷毛につけて内側の方へまとめる様にして擦り、取れる迄拭いて御覽なさい。

勞働笑壇

△　△　△

野田爭議で盟休してゐる一年生まじめに曰く『資本家は壓迫だよ』けだし横暴と云ふ所なんでせうが、小さい口からいろ〳〵なむずかしい言葉がとび出して、爭議中の陰慘な空氣に一派の笑みを綻ばして居ます。

Digitized by Google　Original from UNIVERSITY OF IOWA

可憐な同志の便り

私ノ父サンハ總同盟ノ會員デス。ヨル、會社カラ歸ルト、ヨク、野田ノ爭議ガ氣ノ毒ダト、云フテ居リマス。ワケテモ、子供サンタチガ氣ノ毒ダト、云フテオリマス。ソレヲ、ソバデ聞イテ居テ、私モ、涙ノ出ルホド悲シク思イマシタカラ、オ正月カラ母サンニ、イタヾク、オ小使ヒヲタメマシタ。之レ丈タマリマシタ。之ヲ野田ノ子供サンタチノ、ナニカニ、上ゲテ下サイ。

四月五日　川崎市南河原三三六　吉田豊子

勞働小品

巖をも貫きて

勞働婦人聯盟　井上いち

「起てよ日本の勞働者……」と元氣な歌聲と共に、幾人かの子供が走つて來て、こゝで勞働少年軍の教練をやらうと云ふので、年嵩らしい男の子が、二尺餘りの棒切れを勞働旗の代りに高くかゝげ、爭議團長と云つた顔付よろしく、「さあ皆集れ」「氣をつけ」「前へならへ」「おい〳〵氣をつけだよ、後へ向く奴があるけえ」「番號！」「一二三……」皆なか〳〵威勢がよい。

「第三番目前へ出ろ、お前は傳令だ竹ちやんはどうしとるだ。見に行つてこい」指された男の子は、もじ〳〵し乍ら「竹ちやんとこの犬が嚙みつくからいや」と云つて泣き出したので、一同どつと笑ふ。第四番目の大きい子が前へ出て、「おら行くべえ。竹ちやんきつとお光ちやんとこへ遊びに行つたんだんべえ、男の癖に」一同又どつと笑ふ。「さあ皆進め！　突貫！」かくて小さき勞働少年軍はその意氣天をつき、その熱烈さは大人にも劣

らない。かくて二百日の長い爭議に戰ひつゝある兩親にたえず生氣を與へてゐるのである。こゝで竹ちやんと呼ばれる少年は、或勇敢な組合員の一人息子で、ずつと病に臥つてゐる從妹の光ちやんを見舞ふのを常としてゐた。光ちやんの父が今度の爭議で解雇せられ、ると同時に、後妻のお米は何處かへ逃げてしまつた。彼は病床にある娘を抱き、貧に追はれて全く途方に暮れつゝも、去つた不貞のお米の事が忘れ切れなかつた。勞働者として團結の喜を持つよりも、金が欲しくなつて來た。暗に心に引き入られ乍ら我家へ歸ると同時に、彼は甥の竹一の元氣な聲を耳にした。「どうだべ光ちやん、皆爭議ごつこするだべが、おらお前の事が氣になつて一寸來ただべ。お前も早くよくなつて勞働學校に來いよ。お前は勞働少女軍、おれは少年軍だ『我等は父母と共に戰ひに立つ』『未來は我等のものなり』どうだ勇ましいだらう。」「おゝ竹又來たか」何と云ふ優しい子だらう。兄はお米の事で立腹して寄せつけぬ。敷居が高くて自分も兄の家へ久しく行かぬ。然し竹一は何時も變らずお光を見舞ひ、慰め勵まして呉れる。あゝ自分は惡かつた。もつとお光を可愛がつてやらねばならぬ。幼い竹一でさへ、正義の爲に戰はんとして居るではないか。馬鹿な自分だつた。女の事なんか忘れやう。そして竹一に負けぬ樣、爭議の第一線に立つて生命の續く限り、巖をも貫く勇氣をもつて戰はふ。さうだ。この決心を兄に告げて今迄の女々しさを謝まらう。「さあ竹一、一所にお前の家へ行かう」「叔父さん、それは本當かえ」「ほんとうだとも、今迄は惡かつた。こう愚圖〱していられねえ。のうお光、お父つあんは一生懸命に戰ふぞ、やるぞ！安心せい。お前も早く起きられて、親子二人死ぬる迄やらふぜ！」

Digitized by Google　Original from UNIVERSITY OF IOWA

消費組合の話

福岡金次郎

今英國には三つの大きな卸賣組合があつて一千三百餘の全國の消費組合に、品物を卸して居ります。

之は消費組合が小賣商人に手數料を取られぬ爲に出來た樣に、組合が卸賣商（問屋仲買）に取られる手數料を廢す爲めに出來ました。

扨組合は組合員の出資金によつて事業を始めますが、卸賣組合は個々の組合の大きさによる出資で成立ちます。出資金に對しては一定の利子（年五分以下）が付きまして之を配當金と云つて居ります。

組合員は、物を買ふ時總て現金で掛賣は致しません。そして値段は市價並で特に安くは賣りません。然し組合は商人の樣に目方をごまかしたり、質の惡いものをうそを云つては賣りません。だから實際は安い買物が出來た理で其上

組合旗は輝く

日本縫工組合昭和三年度大會

花も綻び樣とする四月二日、日本縫工結合大會は開かれました。議事委員に、又大會書記に婦人組合員の進出が年々其の度を高めて來た事は、我婦人運動の前途に大きな光明を點じるものであります。

（一）滿十六歲以上未成年男女組合員メーデー参加に關する件

Digitized by Google
Original from
UNIVERSITY OF IOWA

に組合では、仕入から賣り値の差額つまり利益でありますが其は、買手から一時預かつたのだと云ふ立場から、其内の一部を經費に取り、之を三月目なり六ケ月目に其人の買高に應じて割戻しをするのです。

ロッチデールの原則

この割戻しは、買高が多ければ多い程、つまり家族が多ければ多い程、澤山ある理で家庭の主婦は多くはすぐに貯金にしますから結局一家は大變に經濟を―利益を得る事になります。

ロッチデールの消費組合は、一、現金賣りである事、二、市價並である事　三、割戻しをする事を原則として居りましてこの方法を採つて居る組合を、ロッチデール式と云つて居ります。

今總同盟の組合員によつて經營して居る多くの消費組合も皆此の式を採用し樣と努力して居ります。

自分の工場

私共は今日資本家の工場に働いて、苦しい生活をし、不愉快な勞働をしなければなりませんが、消費組合卸賣組合は、各組合の店で賣る品物を作る爲めに、製粉工場や、菓子工場などを三十四、紡績や服の工場が三十七、家具や石鹼、機械器具の工場が三十七、合計百八の工場に三萬六千人の私共の仲間を愉快に働かせて居りま

提案者　後藤　光枝

右の議案はメーデーを前にして最も注意さるべきものであります。各姉妹の賛成演説も熱あり、力あるものでありました。特に紡織の可憐なる姉妹が、メーデーの行列に參加出來る樣に、東京聯合會を通じて請願する事になりました

今大會で婦人組合員に最も關係のあつた議案は、會費値上げ案（男子と同等に）であつて、色々の點から賛否の議論が眞面目に戰はされ、結局婦人側の保留案に決が下され、姉妹のいちじるしい活躍には、將來を期待されました。

Digitized by Google　Original from UNIVERSITY OF IOWA

す。

この自營の工場で生産される品物は、仲間のものに分配する消費組入の手で皆の生活を樂しませます。今これらの工場で出來る高は全賣上高の八分の五をしめて居ます。

自分の船

一九一三年即ち大正元年にダブリン市に大罷業が起りまして、解決は永びき罷業團は、物資の缺乏に困難をし、結束もどうかと案ぜられた其時、卸賣組合の汽船ヘヤー號は慰問の食糧を山と積んで見舞ひました。之に元氣づいた罷業團はついに大勝利を得ることが出來ました。

卸賣組合には、今四隻の汽船と十隻の短艇を持つて外國から商品を買入れる爲めや、海運事業の爲めに船を動かして居ます。

之で外國から商品を仕入る時に貿易商にもうけられた分も、取かへす事が出來ました。

資本主義との違い

今の世の中は俗に金の世の中と云ふ程に、金が物を云ひます。株式會社と云ふものは、消費組合の樣に何人かの人々が一株何圓の出資をした組織ですが、其方では、株を多く持つ人が一番權利があるのでして、例へば株主總會と云ふ樣な會議には、持株の數で投票をしますから人數が多くても、一人

創立以來未だ日淺きにも關らず福山勞働組合紡織支部は、福山勞働階級解放戰線に大飛躍をなしつゝあります。四月三日午後一時福山公會堂に於て、勞働問題大演說會を開き、一千五百の大衆の前に我姉妹の日野イツ子、箱アサ子、横山房江諸氏は、虹の如き熱辯をもつて、僞らざる勞働婦人の叫びを上げました。中國地方の紡織運動の最前線に立つて太く強く前進する姉妹の未來を祝福しませう。

一路組織運動へ

絶えざる會社の彈壓にもめげず大阪紡織四貫島支部は、益々強固に深く根を張りつゝあります。每

Digitized by Google
Original from UNIVERSITY OF IOWA

の大株主には勝てません。
其處で勞働者がいくら希望して居ても大株主に少しでも損なことならやりません。消費組合は、こんな資本主義とは大變な相違で、一口の組合員でも五口の組合員でも、出資をして居る者は總て一票を投じます。
これが本當の普通選擧權で、女だからとか年限が足りないとかで制限して居る日本の普通選擧もまだまだ本當ではありません。
組合はこの一人一票の民主主義で、配當分の事でも事業經營のことでも何でも相談で決めて行ひます。

弱い樣で強い婦人の力、家庭の人たる貴女方は、日々の品物を買ふ買ひ方にロツチデールの同志をお習ひ下さい。金を持たない者の苦しめられる社會。不愉快な勞働を強ひらるゝ社會。それも唯一つの方法で直せます。
苦しい世帶をやりくりする婦人こそ、一日も早く目を覺まして、この消費組合運動に加はつて、消費經濟の分野から、社會改造に努力せねばなりません。
消費組合から物をお買ひなさい。
消買組合をもりたてなさい。

（おわり）

週一回の談話會、又毎月一回の研究會は、寄宿、通勤の二つに別けて開いて居りますが、姉妹の熱は一回づゝ高まつて來て居ります。今は勞働讀本を研究して居ります月一回研究會々報も發行して、熱心によまれて居ります。昨年の爭議後、姉妹はグン〳〵教育に組織に活動して參りました。來るメーデーにも全員參加する樣準備をしてゐます。
又、勞働婦人聯盟關西支部を設立するために、石川基子さんを中心に準備を進めて居ります。熱心な姉妹は進んで我勞働婦人聯盟に加入して下さい。

Digitized by Google
Original from UNIVERSITY OF IOWA

小説

曉は近し

藤島てい子

『何もかもが間違つてるんだ。世の中を吹きまくつてゐるこの大間違だらけな暴風にさからふには、私の腕はあまりに頼りにならない小さい腕かもしれない。けれど、けれど私は戰つて見やう。私のたつた一人のお婆さんのために私は、私の心臓をぶちまけやう。お婆さん安心してゐて下さい。あと押しには私がついてゐる。たゞでは、お婆さんをこの仕事場から追ひ出してなるものか』

お葉は、心ひそかに決心した。そうして、時の來るのを待つてゐた。單調なミシンの音が汚ない空氣をかきみだし、男工も女工も死者狂に働きつゞけて、仕事場はいつも戰場の様にめまぐろしかつた。

× × × ×

突然或る日の晝過ぎ、市どんが私達の仕事場へ怒鳴り乍ら、たゞではおかないぞと云つた決意を眼にみなぎらせて入つて來た。

『オイ〱、このくゝりは誰が數へたんだ。一打ねえぢあねえか？ 十一枚限だぜ。一體誰だ？ ごまかさうなんて太え根性のあまつちよは？』

女工達は、一寸手をやめて一齊に頭をあげて、ちらと市どんの手元の打くゝりのシャツを見たが、又誰も一言も云ふでなく、知らぬげに、せつせとボタンをつけ始めた。と

Digitized by Google　Original from UNIVERSITY OF IOWA

『その隅つこの老ぼれの奴らしいぜ。數はごまかして、金丈はちあんと取らうなんて、年寄の癖にずるい考だ。サア白狀しろ！　ヨボ〱奴』

生白い若旦那は卷煙草を手にした腕を組んで、顏もあげえない老婆の前に應揚に立ちはだかつた。

お葉は、何もかもおしまひだと云つたやうな、はげしい心で胸がふさがつたその瞬間、素早く老婆をかばつて、若旦那の矢面に、すつくと顏をもたげた。

『罪人扱ひにしないで下さい。お婆さんのした事かどうかも解らないぢあありませんか。例へ數へ間違ひにした所で、年寄の事です。數へ違へる事もあるでせう。わざとごまかしたなんて、意地惡い云ひ方があるもんか。いくら女工だつて年寄だつて、頭から盜坊扱ひにされてはあんまりです』

お葉は一生懸命だつた。

『そばからツベコベ出しあばるな。お前に誰が聞いてる？　オイ老ぼれ、白狀しろ！』

若旦那はもう一歩老婆の前に進みよつた。

『聞く聞かないぢあありません。年寄りを捕まへて、白狀しろの、何のつて、ものも云ひ方があらうてんです。高がシヤツ一枚の事ぢあありませんか。あまり威丈高に威張つて貰ひますまひよ。女工だつて豚や猫ぢあない。人間ですよ。人間らしいもの丶云ひ方をするもんだ。女工達がせつせと働くから、あなた達だつて喰べて行くんです。そんな事を考へたら、シヤツの一枚や二枚位の數へ違ひ位何んだと云ふんです。てんでもの丶考へ方が間違つてるんだ。さあお婆さん心配しないでもい丶んですよ。私がついてるからね』

お葉は若旦那と市どんに無性にくつてかゝつて行つた。世の中の全ての間違ひのかたまりが二つの土偶になり代つてゐる樣に思つて。

Digitized by Google　Original from UNIVERSITY OF IOWA

「この新米のあまは社會主義だ。追ひ出しちまへ。序に老ぼれもお連れだぞ」

お葉と老婆とを取りまいた三十人許りの男女工が圓く輪を作つて片唾を呑んでゐるのを見廻して、さもみせしめだぞと云つた様に、若旦那の聲が怒氣をふくんで叫んだ。

× × × × ×

お葉と老婆は完全に飢と氷雨の街頭へほうり出されてしまつた。お葉はうすら冷たい氷雨が、ザンギリ頭の老婆に容赦なく降りつゞけるのがたゞたゞ悲しくて泣けて來た。しかし、今のお葉の心臓はひやゝかに底の方で燃えさかつて行つた。氷つた熱情は、お葉をたゞ「戰ひへ」かりたてずにはおかなかつた。涙と氷雨にぬれそぼちつゝ、老婆の手を堅く握つて、明日からの生活戰へ、そして又あらゆる不正への戰へ重くも力強い足どりをもつて進んで行つた。

お葉には戰はねばならぬ敵がたくさんあつた。第一エタの娘だと嘲けられた社會へ仇をうたねばならない、さん／＼貧乏で苦しめられた金持へ恨をはらさねばならない。現在お葉がしつかと握つてゐる枯木の様な手の老婆の敵もとらねばならない。

お葉はいじけなかつた。卑屈でなかつた。うなだれた首を勢よくもたげた。今やお葉の頭の中には、堅い意志が鐵の重さで充されてゐた。

× × × × ×

三月の後、大きな煙突が五六本も立つてゐる紡績工場にお葉と老婆の姿が見えた。この二人の顔には、希望を持つ者のみが知る明るい晴々した氣が溢れてゐた。お葉が仕事の休みには、そつと開いてみるパンフレットには、勞働組合の文字がかゝれてあつた。お葉には、戰ひへの第一歩は先づ智識を磨く事であると知つた

Digitized by Google
Original from
UNIVERSITY OF IOWA

から、熱心にまじめに、手に入る丈のパンフレットやわかりやすい書物を漁つて勉强しだした。お葉にはだん／＼新らしい世界が開けて來た。力が生れて來た。お葉は目をみはつて自分のまわりを見廻して、

「ここだ。自分が種を蒔く畑は。種を蒔かう。種蒔く人にならう。」

お葉の純一な、熱心な話しは、人をだん／＼に引つけて行つた。新らしい同志が、一人二人ふえて行つた。お葉を中心として、婦人勞働者の組合が生れたのも間もなくであつた。小さくはあれ、力弱くはあれ、曉の光はこの一隅からほの／＼とさし昇るかの樣に、若く潑溂とした婦人組合員の一團は未來の大空をさしてぐん／＼生長して行つた。

（をはり）

本部婦人部便り

▲メーデーには、各婦人組合員こぞつて參加致しませう。組合員章を必つけて來て下さい。

▲關西、中國地方の姉妹が、日を追つて、熱心な運動をつゞけて下さる事は喜びにたえません。今信州にも、新らしい一つの芽が生えかけて居ります。早く全國の姉妹の團結の日が來る樣に運動をすゝめませう。

昭和三年四月二十八日印刷
昭和三年五月一日發行

第六冊 定價二十錢

編輯兼發行者 松岡駒吉 東京府荏原郡荏原町戸越四八九
印刷者 白井赫吉 東京府荏原郡荏原町戸越五〇五
印刷所 日本勞働總同盟出版印刷勞働組合 東京市芝區三田四國町二
發行所 日本勞働總同盟本部 東京市芝區三田四國町二
電話高輪三二九〇番 振替東京三一五七番

Digitized by Google
Original from UNIVERSITY OF IOWA

さあ行こう
すべての勞働者は街頭に
そして示威者の列に入れ！
われ等のふみならす足音をして
地球の果まで地響うたしめよ！
われ等のあぐる喊聲をして
全世界を震駭せしめよ！
われ等の團結の前に
資本家階級を戰慄せしめよ！

Digitized by Google
Original from
UNIVERSITY OF IOWA